



RENDICIÓN DE CUENTAS 2021

GOBERNACIÓN DE MANABÍ

MISIÓN

Ser el ente direccionador y orientador de la política del Gobierno Nacional en la Provincia, de los planes y proyectos promovidos por el Ministerio de Gobierno a nivel provincial, a través de una gestión eficiente, eficaz, efectiva, transparente y pública, para el fortalecimiento de la gobernabilidad y la seguridad interna para el buen vivir.

VISIÓN

La Gobernación de Manabí será a mediano plazo una Institución de sólido prestigio, confianza y credibilidad, por su gestión transparente, por la calidad y calidez de sus servicios; y por su efectiva contribución a preservación de la gobernabilidad, la paz social, el orden y la seguridad interna en la provincia, coadyuvando al bienestar de todos los manabitas.

RESEÑA HISTÓRICA

Manabí está localizada en el centro-noroeste del Ecuador continental, cuya unidad jurídica se ubica en la región geográfica del litoral, que a su vez se encuentra dividida por el cruce de la línea equinoccial. Su capital es Portoviejo. Limita al oeste con el Océano Pacífico, al norte con la provincia de Esmeraldas, al este con la provincia de Santo Domingo de los Tsáchilas y Los Ríos, al sur con la provincia de Santa Elena y al sur y este con la provincia de Guayas. Con una población de 1'395.249 habitantes, es la tercera provincia más poblada de Ecuador. Manabí se encuentra dividida políticamente en 22 cantones. Las actividades principales de la provincia son el comercio, la ganadería, la industria y la pesca; cuenta con el segundo puerto más importante del país y las mayores fábricas de atún en Manta, el sector agropecuario da vida en el área rural; y, el turismo, principalmente en sus extensas playas.

La parte sur de Manabí fue sede del señorío de Cancebí, mientras que la parte central y norte fue primero un reino indígena compuesto por confederaciones de



tribus y estas a la vez por caseríos, aunque realmente existieron los caseríos de Pechance además del señorío principal, que según el historiador quiteño Juan de Velasco era el centro motor de la parte oriental (es decir Chone, Flavio Alfaro y El Carmen) de lo que se conocía con el nombre de Reino de Los Caras, entidad jurídica que tenía su sede y capital en el actual Bahía de Caráquez.

La cultura manteña (Capital: Jocay), se extendió desde el centro, al sur del territorio, formado por las siguientes tribus: Los Cancebíos, Apechiniques, Pichotas, Japotoes, Picozaes, Jarahuas, Machalillas, Pichuncis y Xipaxapas.

Plano parcial de la Ciudad de Chone, donde se caracterizan los rasgos de una ciudad netamente española.

Durante el coloniaje español, en la primera mitad del siglo XVIII, la zona del antiguo Gobierno de Caráquez, y que hoy ocupan los cantones El Carmen, Chone, Sucre, Pedernales, Jama, San Vicente, Bolívar, Tosagua, Junín y Pichincha, pasó a ser jurisdicción de la Gobernación de Esmeraldas, regida por Pedro Vicente Maldonado. Y la zona del también antiguo reino de los Manta, que en la Colonia se llamaba "Partido o Tenencia de Portoviejo", y que hoy ocupan los cantones Portoviejo, Rocafuerte, Montecristi, Jaramijó, Manta, Santa Ana, Veinticuatro de Mayo, Olmedo, Jipijapa, Paján y Puerto López paso a formar parte de la Gobernación de Guayaquil.

Por Manabí llegaron al país los miembros de la Misión Geodésica Francesa, presidida por Carlos de la Condamine, cuando el actual Ecuador se llamaba Real Audiencia de Quito, que el primero de marzo de 1736, desembarcaron en Manta.

Luego de sellada la Independencia del País del dominio español, el 24 de mayo de 1822, lo que hoy es Ecuador, con el nombre de Departamento del Sur, entró a formar parte de la Gran Colombia, fundada por el Libertador Simón Bolívar. En virtud de ello, al crearse las principales provincias de nuestra Nación, Bolívar hace la creación de lo que se llamó "Provincia de Portoviejo", el 2 de agosto de 1822, pero con esta creación no obtuvo personería Jurídica la Provincia, ya que estaba regida por un Juez Político, que obedecía órdenes del Gobernador de Guayaquil. Poseía 2 cantones: Portoviejo y Montecristi.

La verdadera creación político-administrativa de la Provincia se operó dos años después, cuando el Congreso de Bogotá, presidido por el General Francisco de Paula Santander, promulgó la Primera Ley de División Territorial el 25 de junio



de 1824, que lo otorgó la anhelada personería Jurídica a la Provincia, que pasó a denominarse Manabí. Esta Ley, desmembrando territorio de Portoviejo, aumenta un tercer cantón, Jipijapa, y al designar un Gobernador frente a la administración pública, colocó a Manabí en plano de igualdad con Provincia del Guayas. Se asentó la capital en la ciudad de San Gregorio de Portoviejo.

Cuando se llevó a cabo la creación formal de la Provincia de Manabí, su área territorial ascendía a 25 620 kilómetros cuadrados. Pero en 1825 pierde Atacames, y en 1878, en el Gobierno de Veintimilla, pierde a Muisne (antiguo Mompiche), ya que ambas comarcas fueron anexadas a Esmeraldas.

Al separarse la nación de la Gran Colombia, el 13 de mayo de 1830, ya como pueblo independiente y soberano con el nombre de Ecuador, bajo la Presidencia del Venezolano General Juan José Flores, antiguo lugarteniente del Libertador, fue designado como primer gobernador de Manabí, bajo el Estado Ecuatoriano, el Coronel Juan Antonio Muñoz.

El Consejo Provincial de Manabí inició su vida Institucional el 11 de marzo de 1947, siendo su primer presidente el médico manabita Dr. Oswaldo Loor Moreira.

El 16 de abril de 2016 a las 18:58 horas un terremoto de magnitud 7,8 con epicentro entre Pedernales y Cojimíes, cantón Pedernales asoló la provincia, dejando como resultado cientos de víctimas fatales, miles de heridos y cuantiosos daños estructurales y económicos valorados por sobre los 2.000 millones de dólares; siendo considerada la peor catástrofe del país en 60 años y la peor de la provincia en toda su historia. El sismo destruyó sus ciudades principales (Portoviejo, Manta, Bahía y San Vicente), así como otras localidades muy turísticas tales como Jama, Jipijapa, Montecristi, Calceta, El Carmen, Jaramijó, Rocafuerte, Tosagua, Chone y Flavio Alfaro. Sin embargo las dos localidades más afectadas por el sismo fueron Pedernales y Canoa, ubicadas muy cerca del epicentro, donde los daños y pérdidas suman más del 70% del total.



ORGANIGRAMA DE LA INSTITUCIÓN

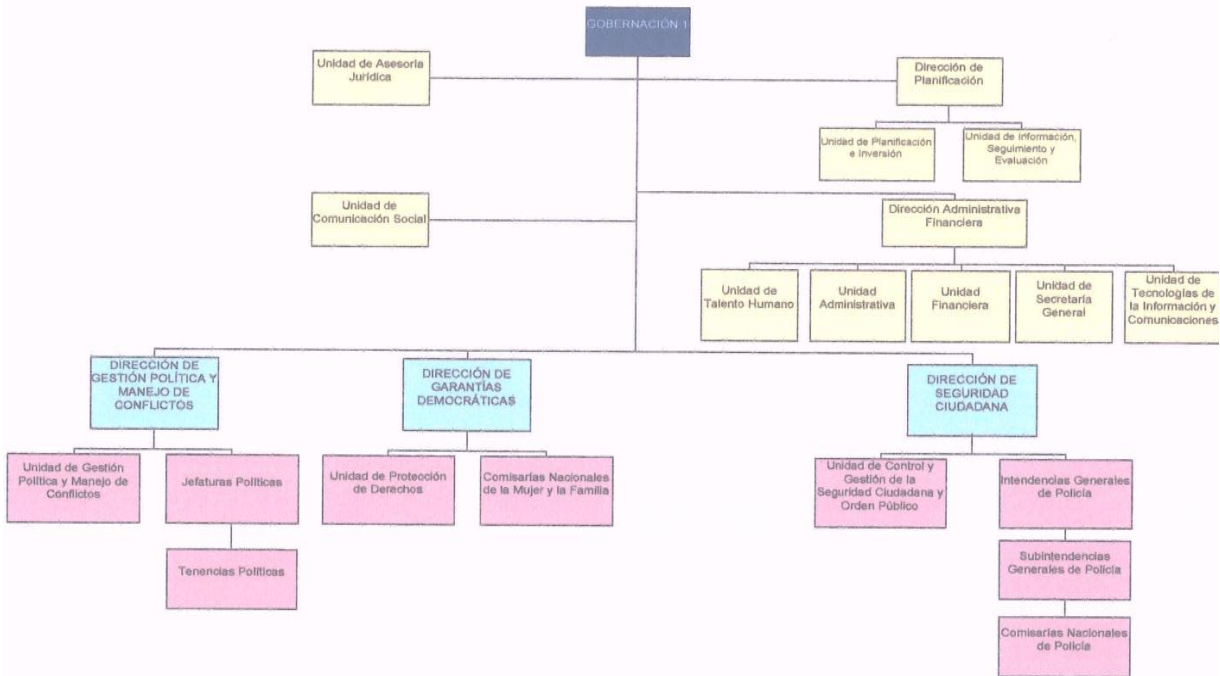

BASE LEGAL

CONSTITUCIÓN DE LA REPÚBLICA DEL ECUADOR

Art. 100.- En todos los niveles de gobierno se conformarán instancias de participación integradas por autoridades electas, representantes del régimen dependiente y representantes de la sociedad del ámbito territorial de cada nivel de gobierno, que funcionarán regidas por principios democráticos. La participación en estas instancias se ejerce para:

4. Fortalecer la democracia con mecanismos permanentes de transparencia, rendición de cuentas y control social.

LEY ORGÁNICA DE PARTICIPACIÓN CIUDADANA Y CONTROL SOCIAL.

De la Rendición de Cuentas:



Art. 88.- Derecho ciudadano a la rendición de cuentas.- Las ciudadanas y ciudadanos, en forma individual o colectiva, comunas, comunidades, pueblos y nacionalidades indígenas, pueblos afro ecuatorianos y montubios, y demás formas lícitas de organización, podrán solicitar una vez al año la rendición de cuentas a las instituciones públicas o privadas que presten servicios públicos, manejen recursos públicos o desarrollen actividades de interés público, así como a los medios de comunicación social, siempre que tal rendición de cuentas no esté contemplada mediante otro procedimiento en la Constitución y las leyes.

Art. 89.- Definición. - Se concibe la rendición de cuentas como un proceso sistemático, deliberado, interactivo y universal, que involucra a autoridades, funcionarias y funcionarios o sus representantes y representantes legales, según sea el caso, que estén obligadas u obligados a informar y someterse a evaluación de la ciudadanía por las acciones u omisiones en el ejercicio de su gestión y en la administración de recursos públicos.

Art. 91.- Objetivos. - La rendición de cuentas tiene los siguientes objetivos:

1. Garantizar a los mandantes el acceso a la información de manera periódica y permanente, con respecto a la gestión pública;
2. Facilitar el ejercicio del derecho a ejecutar el control social de las acciones u omisiones de las gobernantes y los gobernantes, funcionarias y funcionarios, o de quienes manejen fondos públicos;
3. Vigilar el cumplimiento de las políticas públicas; y,
4. Prevenir y evitar la corrupción y el mal gobierno.

LEY ORGÁNICA DE TRANSPARENCIA Y ACCESO A LA INFORMACIÓN PÚBLICA

e) Garantizar el manejo transparente de la información pública, de manera que se posibilite la participación ciudadana en la toma de decisiones de interés general y la rendición de cuentas de las diferentes autoridades que ejerzan el poder público.

DESPACHO

- 12 gabinetes Provinciales
- 16 reuniones COE Provincial
- 13 mesas de Seguridad



- 08 comités de Seguridad
- 24 mesas de Vacunación
- 500 audiencias Ciudadanas
- 3.184 comunicaciones enviadas, de acuerdo al siguiente detalle:
 - ✓ Enero 220
 - ✓ Febrero 200
 - ✓ Marzo 250
 - ✓ Abril 280
 - ✓ Mayo 235
 - ✓ Junio 211
 - ✓ Julio 381
 - ✓ Agosto 354
 - ✓ Septiembre 285
 - ✓ Octubre 275
 - ✓ Noviembre 256
 - ✓ Diciembre 237

ARCHIVO

- ✓ 1.481 oficios fueron recibidos durante el año 2021, de acuerdo al siguiente detalle mensual:

Enero	81
Febrero	77
Marzo	109
Abril	64
Mayo	95
Junio	173
Julio	176
Agosto	139
Septiembre	145
Octubre	152
Noviembre	129
Diciembre	141
Total	1.481



INTENDENCIA Y COMISARIAS DE POLICIA

El Intendente junto con los comisarios de policía de cada cantón, actúan de acuerdo a sus competencias establecidas en el Reglamento para la intervención de las y los Intendentes Generales y de las y los Comisario Nacionales de Policía.

En el transcurso del año 2021 se generaron los siguientes datos en toda la provincia:



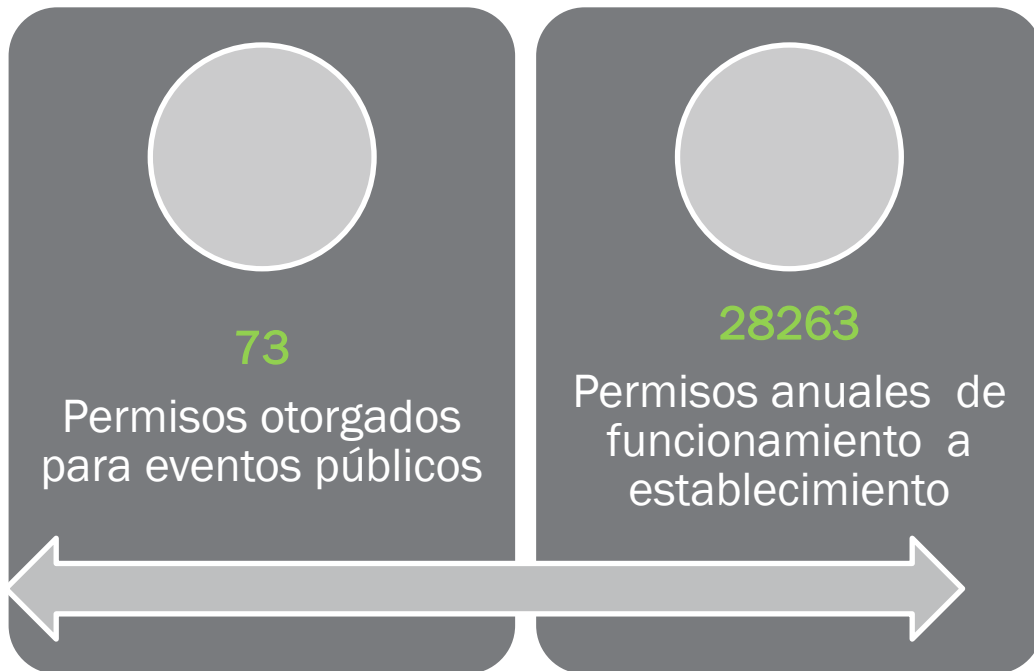

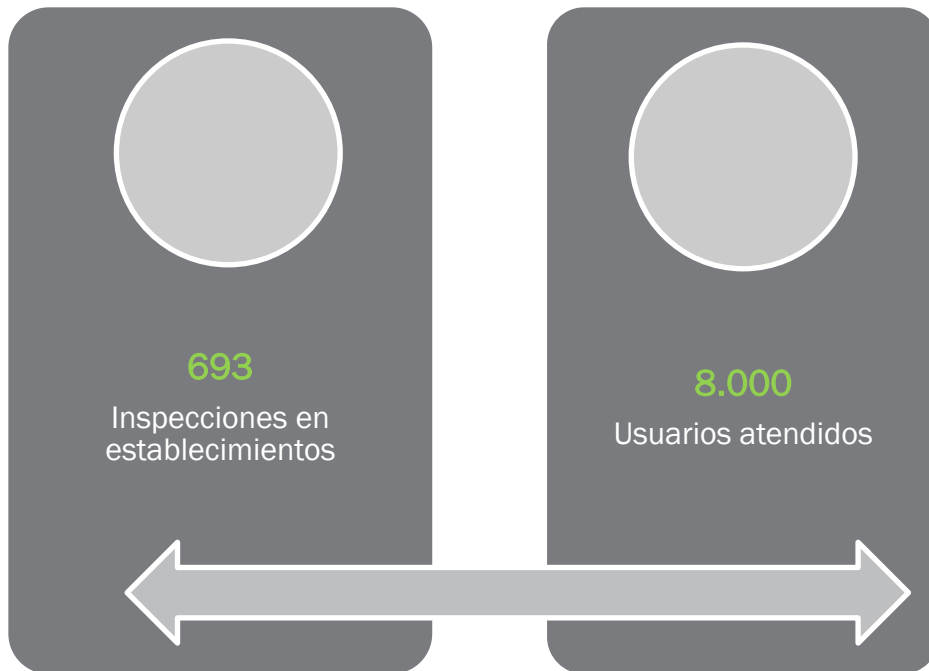

JEFATURA Y TENENCIAS

Su misión: representar al ejecutivo provincial, controlar el accionar administrativo de la organización pública cantonal para el eficiente cumplimiento de los objetivos institucionales, además articular a la gobernación con los niveles de gobierno y la ciudadanía en el ámbito local, promoviendo procesos de participación social, política, manteniendo la gobernabilidad.

En el cantón Portoviejo:

La Jefatura Política del cantón Portoviejo y sus tenencias han atendido 2.940 usuarios, de los cuales 1375 fueron usuarios de género femenino y 1565 de género masculino.

Datos provinciales:

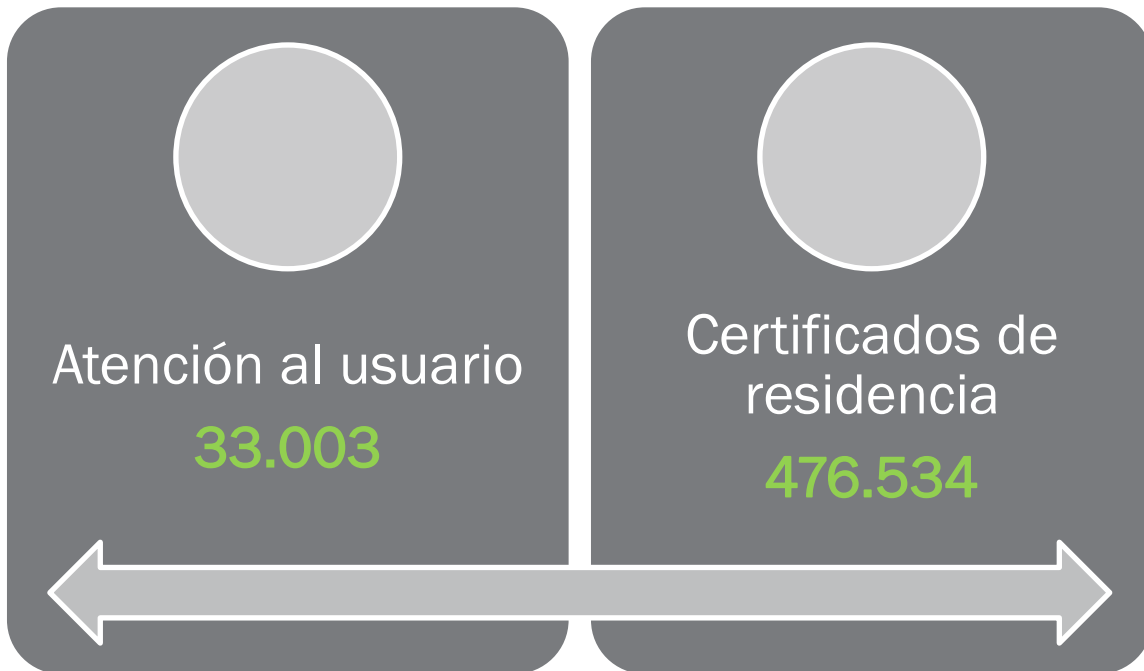

COMUNICACIÓN Y DIFUSIÓN

Número de Gabinetes de comunicación: 1

Número de Consejos de Jefes y tenientes, participación en temas de comunicación: 3

Número de visitas presidenciales 2

Número de visitas vicepresidenciales: 2

DIFUSIÓN:

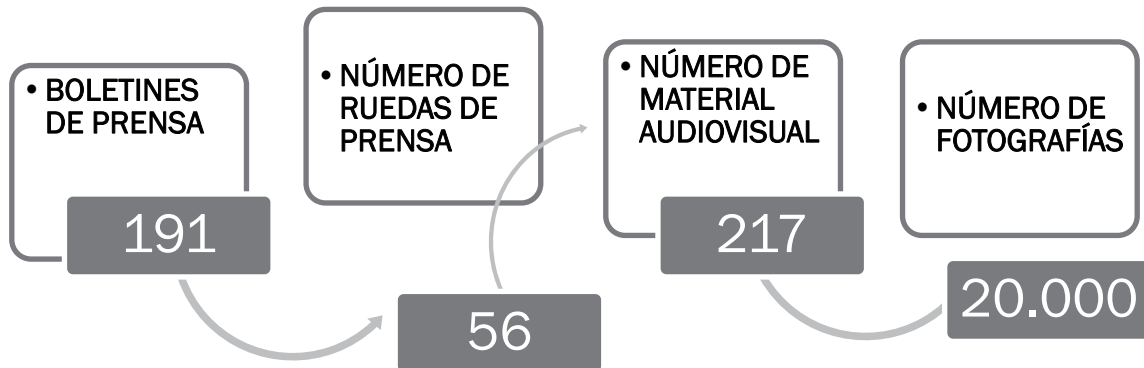

Comparativo en Redes Sociales institucionales:

Red Social	2020	2021
Twitter	63.567	66.295
Facebook	34.141	36.929
Instagram	877	1241
Total seguidores:	98.585	104.465

Crecimiento anual de usuarios en redes: 5.580

TALENTO HUMANO

Esta unidad, coordinará la toma de decisiones de acuerdo a sus competencias con la Dirección de Administración de Talento Humano del Ministerio del Interior.

En la Gobernación de Manabí contamos con un total de 219 personas que se encuentran laborando en esta Institución:



EQUIPO DE TRABAJO EN TERRITORIO:

En cada territorio de nuestra provincia tenemos la presencia de Jefes Político, Tenientes Político, Comisarios Nacionales de Policía, cada uno de ellos en su Parroquia o Cantón cumplen con una función primordial e importante basándose en sus atribuciones y competencia en representación del ejecutivo, velando la seguridad y el orden público de los ciudadanos.

Con cierre a diciembre 2021.

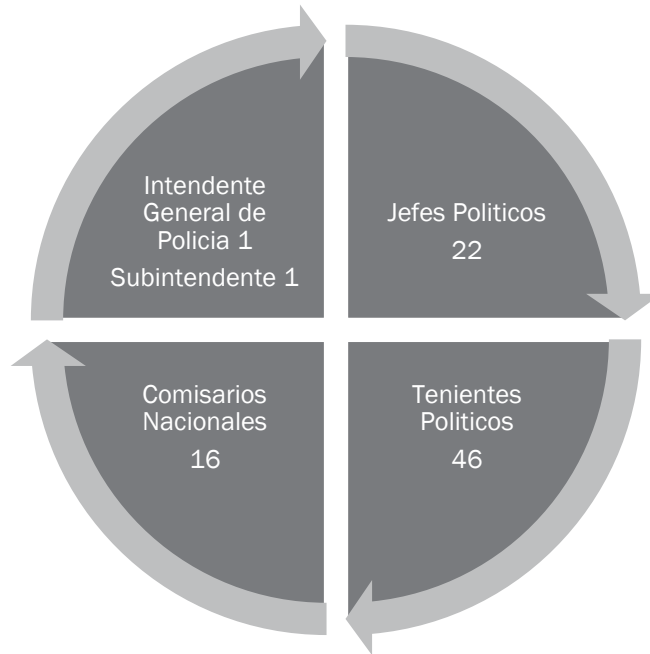

JURÍDICO

La Asesoría Jurídica vela porque todos los actos jurídicos de la institución, sus administradores y empleados, se enmarquen en la ley, promoviendo una cultura de respeto a los derechos del ciudadano como persona y como usuario de nuestros servicios.

